

# 高雄市各級學校性侵害及性騷擾之處理機制及流程 (簡表) 99.3.19 修正

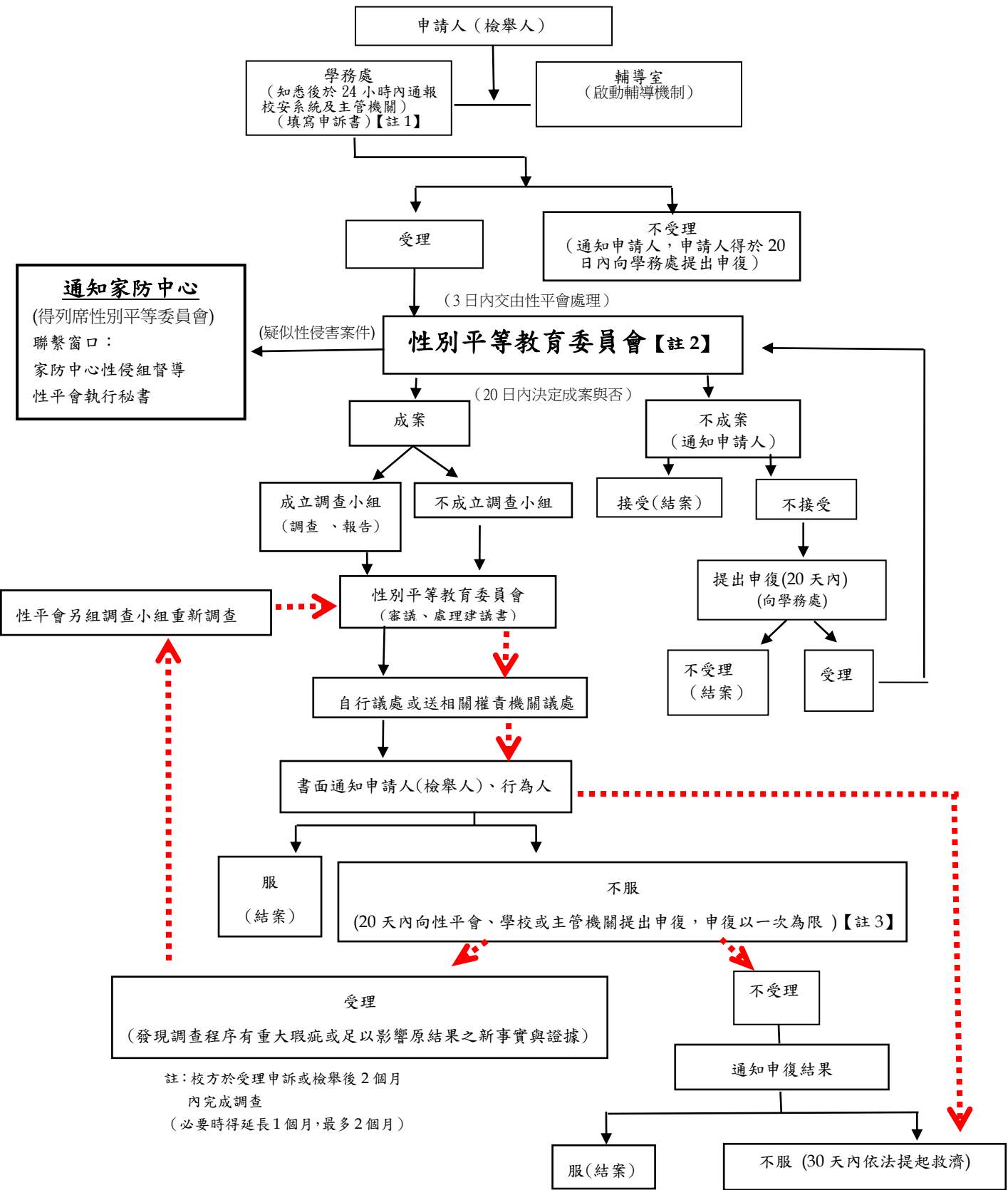

註1：通報主管機關：教育局（校安中心、五科）、社會局（家庭暴力及性侵害防治中心）。  
發生校園性騷擾及性侵害事件，學校知悉後應立即於24小時內，通報校安中心、教育局五科(TEL：07-3373124)及家庭暴力及性侵害防治中心（傳真通報專線 FAX：07-3356203 或逕至內政部家防會通報系統作線上通報 <http://ecare.moi.gov.tw/index.jsp?css=2>）。

註2：性平會召開疑似性侵害案件處理時，應通知社會局家庭暴力及性侵害防治中心，並得列席會議，以協助聯繫家屬、法令澄清、流程說明等事宜。

註3：發現調查程序有重大瑕疵或足以影響原結果之新事實與證據之申復流程以虛線表示。

# 高雄市各級學校處理教師涉及校園性侵害及性騷擾事件通報及輔導機制流程

99.3.19 修正

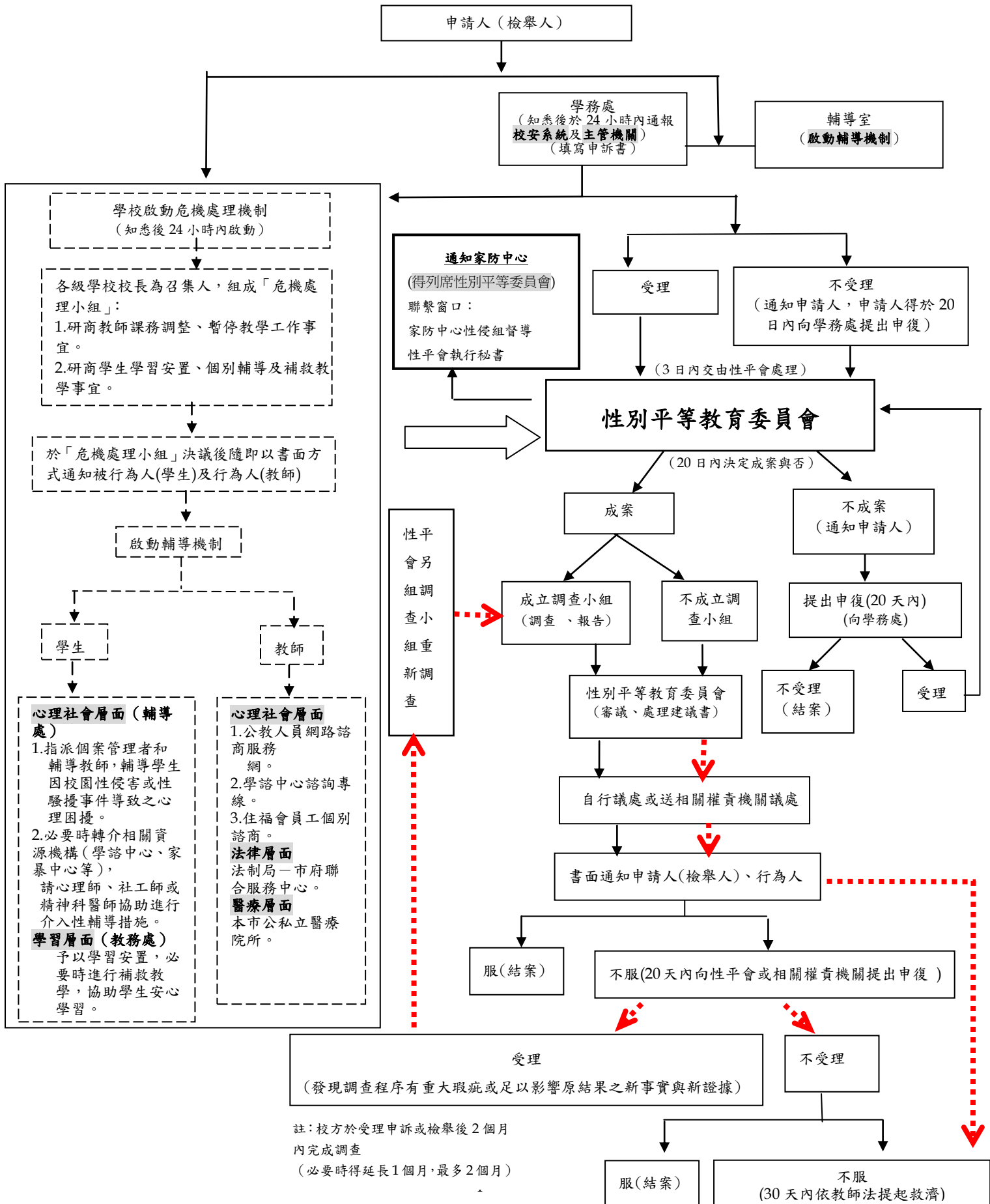

# 高雄市各級學校校園性侵害、性騷擾暨性別事件處理程序檢核表

99.03.19 修訂

說明：為協助學校妥善處理有關性別平等教育暨校園性侵害或性騷擾等相關案件，能周全依相關法律及事件處理順序檢視是否合法並維護事件雙方當事人之權利而制訂本檢核表。

## S事件基本資料：

學校全銜：高雄市                      區		
開始填表日期：              年              月              日		
事件編號：		
案情簡述：		
本案係屬： <input type="checkbox"/> 疑似校園性騷擾案件 <input type="checkbox"/> 疑似校園性侵害案件 <input type="checkbox"/> 合意性行為案件 <input type="checkbox"/> 其他校園性別平等相關案件 ( _____ )	收 件 日 期  收件後第一次 開 會 日 期	
本案係屬： <input type="checkbox"/> 申請調查案 ( 勾選此項續填下一欄左表 ) <input type="checkbox"/> 檢舉案 ( 勾選此項續填下一欄右表 )		
申請調查人身份： <input type="checkbox"/> 當事人 <input type="checkbox"/> 當事人法定代理人	檢舉人身份： <input type="checkbox"/> 相關教師 <input type="checkbox"/> 行政人員 <input type="checkbox"/> 媒體報導 <input type="checkbox"/> 主管機關 <input type="checkbox"/> 其他 _____	
本案當事雙方人數及身份類別： 1. 疑似被害人身份：( 請勾選，並填寫人數 ) <input type="checkbox"/> 教師 _____ 人 ( 男 _____ 人；女 _____ 人 ) <input type="checkbox"/> 職員 _____ 人 ( 男 _____ 人；女 _____ 人 ) <input type="checkbox"/> 工友 _____ 人 ( 男 _____ 人；女 _____ 人 ) <input type="checkbox"/> 學生 _____ 人 ( 男 _____ 人；女 _____ 人 ) ( 特殊生男 _____ 人；女 _____ 人 ) <input type="checkbox"/> 其他 _____ ； _____ 人 ( 男 _____ 人；女 _____ 人 ) 2. 疑似行為人身份：( 請勾選，並填寫人數 ) <input type="checkbox"/> 教師 _____ 人 ( 男 _____ 人；女 _____ 人 ) <input type="checkbox"/> 職員 _____ 人 ( 男 _____ 人；女 _____ 人 ) <input type="checkbox"/> 工友 _____ 人 ( 男 _____ 人；女 _____ 人 ) <input type="checkbox"/> 學生 _____ 人 ( 男 _____ 人；女 _____ 人 ) ( 特殊生男 _____ 人；女 _____ 人 ) <input type="checkbox"/> 其他 _____ ； _____ 人 ( 男 _____ 人；女 _____ 人 )		

<p><b>本案疑似被害人</b>年齡：</p> <input type="checkbox"/> 滿 18 歲以上__人 <input type="checkbox"/> 已滿 16 歲未滿 18 歲__人 <input type="checkbox"/> 已滿 14 歲未滿 16 歲__人 <input type="checkbox"/> 未滿 14 歲__人	<p>一、刑法第 227 條（兩情相悅條款）</p> <p>對於未滿十四歲之男女為性交者，處三年以上十年以下有期徒刑。</p> <p>對於未滿十四歲之男女為猥褻之行為者，處六個月以上五年以下有期徒刑。</p> <p>對於十四歲以上未滿十六歲之男女為性交者，處七年以下有期徒刑。</p> <p>對於十四歲以上未滿十六歲之男女為猥褻之行為者，處三年以下有期徒刑。</p> <p>第一項、第三項之未遂犯罰之。</p> <p>二、刑法第 227 條之 1</p> <p>十八歲以下之人犯前條之罪者，減輕或免除其刑。</p> <p>三、刑法第 229 條之 1</p> <p>未滿十八歲之人犯第二百二十七條之罪者，須告訴乃論。</p> <p>注意事項：</p> <ol style="list-style-type: none"> <li>1. 性交之定義參見刑法第 10 條第 5 項。</li> <li>2. 刑法第 227 條「兩情相悅」條款以外之性侵害犯罪，特別指涉及刑法第 221、222、224、224 之 1、225、228 條之犯罪。</li> <li>3. 合意發生性行為之雙方皆滿十六歲者，即不構成刑法第 227 條，無須通報。惟無法確認其是否係合意發生性行為，而疑似有違反任何一方之意願時，仍應通報處理。</li> </ol>
<p><b>本案疑似行為人</b>年齡：</p> <input type="checkbox"/> 滿 18 歲以上__人 <input type="checkbox"/> 已滿 16 歲未滿 18 歲__人 <input type="checkbox"/> 已滿 14 歲未滿 16 歲__人 <input type="checkbox"/> 未滿 14 歲__人	
<p>本案件是否已經媒體報導？ <input type="checkbox"/>是 <input type="checkbox"/>否</p> <p>若是，請簡述學校處理此事件之相關措施？</p> <input type="checkbox"/> 啟動危機處理機制 <input type="checkbox"/> 媒體公關處理 <input type="checkbox"/> 其他措施，請說明： _____ <p>_____</p>	

## §事件處理檢核：

※簡稱說明：性別平等教育法（以下簡稱性平法）、性別平等教育法施行細則（以下簡稱性平法施行細則）、校園性侵害或性騷擾防治準則（以下簡稱防治準則）、性別平等教育委員會（以下簡稱性平會）。

### 一、受理階段：

學校檢視序號	檢核項目	相關法律規定	備註
一	學務處接獲調查申請或檢舉之案件，依規定決定是否受理？ <input type="checkbox"/> 受理 <input type="checkbox"/> 不受理，原因：_____	防治準則 13 II 性平法 29 II	不受理之三要件如下，凡符合其中之一，即不受理： 1. 非屬性平法所規定之事項者。 2. 申請人或檢舉人未具真實姓名。 3. 同一事件已處理完畢者。
二	申請人或檢舉人以書面或言詞向學校提出申請調查，是否載明姓名、身分證明文件字號、服務或就學之單位及職稱、地址、電話及申請日期、申請調查之事實內容及相關證據做成記錄，並經簽名或蓋章？ <input type="checkbox"/> 是 <input type="checkbox"/> 否，原因_____	防治準則 12	避免角色衝突，請指定由非輔導人員擔任檢舉人。
三	接獲調查申請或檢舉後 20 日內，以書面通知申請人或檢舉人是否受理，並告知申復之期限及受理單位？ <input type="checkbox"/> 是 <input type="checkbox"/> 否，原因：_____	性平法 29 III 防治準則 14 I	
四	不受理之書面通知有敘明理由？(※受理者免填) <input type="checkbox"/> 是 <input type="checkbox"/> 否，原因：_____	性平法 29 III 防治準則 14 I	
五	檢舉人或申請人是否提出不服不受理之申復？(※受理者免填) <input type="checkbox"/> 否 <input type="checkbox"/> 是； <input type="checkbox"/> 申請人提出申復 <input type="checkbox"/> 檢舉人提出申復	性平法 29 IV	
六	學務處處理申復：(※未申復者免填) <input type="checkbox"/> 成立，理由：_____	性平法 29 II、IV 防治準則 14 I	

駁回，理由：\_\_\_\_\_

二、「受理後、成案前」階段：

學校檢視序號	檢核項目	相關法律規定	備註
一	受理後，學務處是否在規定時間內依相關法律或法規規定通報？ <input type="checkbox"/> 已依性侵害犯罪防治法（疑似性侵害事件）於知悉 24 小時內使用「性侵害犯罪事件通報表」通報「 <b>高雄市</b> 家庭暴力暨性侵害防治中心」。 <input type="checkbox"/> 已依兒童及少年福利法於知悉 24 小時內（18 歲以下，疑似性騷擾事件）使用「 <b>高雄市</b> 家庭暴力與兒童少年保護事件通報表」通報「 <b>高雄市</b> 家庭暴力暨性侵害防治中心」。 <input type="checkbox"/> 緊急事件已通報 113 請求協助 <input type="checkbox"/> 已通報教育部校安中心 <input type="checkbox"/> 未完成以上法定/行政通報，理由為：_____ _____	性平法 21 防治準則 11	依性侵害犯罪防治法、兒童及少年福利法均為知悉24小時內應通報。
二	受理後，學務處是否啟動危機處理或保全措施等相關機制？ <input type="checkbox"/> 指派專人處理相關行政事宜，學校相關單位並已配合協助。 <input type="checkbox"/> 確立發言人代表學校對外發言。 <input type="checkbox"/> 啟動學校安全維護機制。	性平法 23 防治準則 13 II 防治準則 19	以學生事務或訓導處為收件單位。
三	受理後，學務處是否在 3 個工作日內交性平會處理？ <input type="checkbox"/> 是 <input type="checkbox"/> 否，原因_____	性平法 30 I 防治準則 13 I	除有第29條第2項外
四	學校性平會之組成是否符合相關規定？ <input type="checkbox"/> 是 <input type="checkbox"/> 否，原因：_____	性平法 9 I	
五	是否已告知被害人或其法定代理人其得主張之權益及各種救濟途徑，或轉介至相關機構處理，必要時，應提供心理輔導、保護措施或其他協助？ <input type="checkbox"/> 是 <input type="checkbox"/> 否，原因：_____	性平法 24	1. <u>被害人</u> ： 告知性平法第 24 條事項。 2. <u>行為人</u> ： 告知此事及處理程序。 <b>【※另為避免角色</b>



	<input type="checkbox"/> 女性佔成員總數二分之一以上 <input type="checkbox"/> 雙方當事人分屬不同學校時，應有申請人學校（即疑似被害人學校）代表 <input type="checkbox"/> 雙方當事人分屬不同性別時，調查小組成員不宜由單一性別組成之 迴避原則： <input type="checkbox"/> 雙方當事人之輔導人員應迴避調查工作		
五	調查小組調查時，雙方當事人陳述意見之次數或時間上各為何？ 疑似受害人：_____次，共_____小時 疑似行為人：_____次，共_____小時	性平法 22 I	
六	學校處理相關事件期間，是否採取必要之處置（隔離或停課），以保障當事人之受教權或工作權？ <input type="checkbox"/> 是，請簡述之_____。 <input type="checkbox"/> 否，原因_____。 _____	性平法 23 防治準則 19	
七	學校處理相關事件期間，是否視當事人身心狀況，主動轉介及採取必要協助措施？ <input type="checkbox"/> 是→ <input type="checkbox"/> 告知其得主張權益及救濟途徑 <input type="checkbox"/> 轉介機構處理 <input type="checkbox"/> 提供心理輔導、保護措施或其他協助。 <input type="checkbox"/> 否，原因為_____。 _____	性平法 24 防治準則 20、 21	
八	本案件是否尋求社工人員或其他機構人員介入協助？ <input type="checkbox"/> 是 *請說明人員類別：_____ *請簡述其對學校處理此事件的影響？ _____ <input type="checkbox"/> 否，理由：_____ _____	防治準則 21	行為人及受害人之輔導工作應分由不同輔導人員擔任。
九	學校是否追蹤被害人之輔導成效？ <input type="checkbox"/> 是→ <input type="checkbox"/> 已追蹤並評估輔導成效 <input type="checkbox"/> 評估後辦理結案 <input type="checkbox"/> 否，原因_____	教育部 96 年 12 月 17 日台訓（三）字第 0960164362B 號函釋。	
十	性平會之調查報告內容是否符合相關法律規定？ <input type="checkbox"/> 是→已包括 <input type="checkbox"/> 事實認定結果 <input type="checkbox"/> 事實認理由 <input type="checkbox"/> 處理建議 <input type="checkbox"/> 否，請說明原因_____。 _____	性平法施行細則 17	



十一	性平會是否做出懲處建議？ <input type="checkbox"/> 是，懲處理由_____。 <input type="checkbox"/> 否，原因為_____。 是否命行為人為下列處置？ <input type="checkbox"/> 是→ <input type="checkbox"/> 道歉 <input type="checkbox"/> 接受 8 小時性平課程 <input type="checkbox"/> 接受心理輔導 <input type="checkbox"/> 其他符合教育目的之措施_____。 <input type="checkbox"/> 否，原因為_____。	性平法 31 II、25II										
十二	性平會調查報告建議之懲處，涉及改變行為人身分時，相關委員會（例如教評會、考績會、學生獎懲委員會）是否通知行為人向學校權責單位提出書面陳述意見之機會？ <input type="checkbox"/> 是 <input type="checkbox"/> 否，原因_____。	性平法 25 II 防治準則 23 II										
十三	性平會是否於受理申請或檢舉後 2 個月內完成調查及議處，並將處理結果通知申請人、檢舉人及行為人？ <input type="checkbox"/> 是→ <input type="checkbox"/> 於法定期限完成 <input type="checkbox"/> 以書面載明事實及理由通知申請人、檢舉人及行為人 <input type="checkbox"/> 告知申復期限與受理單位 <input type="checkbox"/> 否，若延長，其原因為_____。	性平法 31 I										
十四	檢舉人或申請人是否提出不服處理結果之申復？ <input type="checkbox"/> 否 <input type="checkbox"/> 是；  <input type="checkbox"/> 申請人提出申復 <input type="checkbox"/> 檢舉人提出申復	性平法 32										
十五	行為人或申請人是否提出申復？ <input type="checkbox"/> 是； <input type="checkbox"/> 否 若提出申復，申復人及申復標的為： <table border="1" data-bbox="215 1653 817 1787"> <thead> <tr> <th></th> <th>事實認定</th> <th>懲處結果</th> </tr> </thead> <tbody> <tr> <td>行為人</td> <td></td> <td></td> </tr> <tr> <td>申請人</td> <td></td> <td></td> </tr> </tbody> </table>		事實認定	懲處結果	行為人			申請人			性平法 32	
	事實認定	懲處結果										
行為人												
申請人												
十六	處理申復之程序：（※未申復者免填） <input type="checkbox"/> 學務處收件 <input type="checkbox"/> 由校長召開諮詢會議審議 <input type="checkbox"/> 申復駁回，理由：_____。	性平法 32 防治準則 25										
十七	申復結果：（※未申復者免填）	性平法 32III										

	<input type="checkbox"/> 成立； <input type="checkbox"/> 重新調查，理由_____		
	<input type="checkbox"/> 送交權責單位重新議處		

四、懲處階段：

學校檢視序號	檢核項目	相關法律規定	備註
一	學校主管相關單位，是否於尊重性平會事實認定之基礎上，接受性平會之懲處建議？ <input type="checkbox"/> 是，尊重性平會建議 <input type="checkbox"/> 否，請簡述之_____	性平法 35 I	
二	學校主管相關單位，是否確實執行懲處項目？ <input type="checkbox"/> 是，確實執行 <input type="checkbox"/> 否，請簡述之_____	性平法 35 I	
三	行為人為教師，其懲處涉及停聘、解聘、不續聘，已報請主管機關核定？ <input type="checkbox"/> 是 <input type="checkbox"/> 否，原因_____ 若性侵案調查屬實，是否由學校報主管機關核准，予以解聘？ <input type="checkbox"/> 是 <input type="checkbox"/> 否，原因_____	教師法 14 III 教師法 14IV	
四	學校是否執行追蹤行為人之懲處或教育結果？ <input type="checkbox"/> 是，已檢討並追蹤執行結果 <input type="checkbox"/> 否，原因_____	教育部 96 年 12 月 17 日台訓(三)字第 0960164362B 號函釋。	

五、其他事項：

學校檢視序號	檢核項目	相關法律規定	備註
一	行為人是否轉至其他學校就讀或服務？ <input type="checkbox"/> 是 <input type="checkbox"/> 否  學校是否於知悉後一個月內已通報行為人現就讀或服務的學校？(※未轉學者免填) <input type="checkbox"/> 是 <input type="checkbox"/> 尚未通報，原因為_____	性平法 27	

二	<p>本案件對當事人及檢舉人之姓名或其他足以辨識其身分之資料，是否有疑似洩密狀況？</p> <p><input type="checkbox"/>是 <input type="checkbox"/>否</p> <p>若是，其狀況為_____</p>	性平法 22 II 防治準則 18	
三	<p>學校是否建立校園性侵害或性騷擾事件及行為人檔案資料？</p> <p><input type="checkbox"/>是</p> <p><input type="checkbox"/>否，原因_____</p>	性平法 27	
四	<p>學校建立檔案資料，應指定專責單位保管。</p> <p><input type="checkbox"/>是，保管於_____</p> <p><input type="checkbox"/>否，原因_____</p>	防治準則 26	
五	<p>事件發生之後，學校是否進行下列工作：</p> <p>增加校園之安全設施？</p> <p><input type="checkbox"/>是</p> <p><input type="checkbox"/>否，原因_____</p> <p>_____</p> <p>性別平等教育之課程、活動？</p> <p><input type="checkbox"/>是</p> <p><input type="checkbox"/>否，原因_____</p> <p>_____</p> <p>加強師生之教育宣導？</p> <p><input type="checkbox"/>是</p> <p><input type="checkbox"/>否，原因_____</p> <p>_____</p>		
其他意見、問題或建議事項			

完成填表日期：\_\_\_\_\_

性平會執行秘書：\_\_\_\_\_

校長：\_\_\_\_\_